

明るいまち

富士宮市社会福祉協議会
第 221 号 令和6年4月1日

編集／発行 社会福祉法人富士宮市社会福祉協議会
富士宮市宮原7番地の1（総合福祉会館内）
☎ 22-0054・22-0294
社協ホームページ <http://www.f-syakyoo.or.jp>



ふじさんシニアクラブ富士宮 地域子育て支援センター たちとの交流

広報紙「明るいまち」配布方法変更のお知らせ

いつも広報紙「明るいまち」をご覧いただき、ありがとうございます。

これまで町内会において回覧板等で配布していただいていた「明るいまち」ですが、次号から配布方法を変更させていただくこととなりました。

次号からは回覧板での全戸配布はなくなります。ご理解を賜りますようお願い申し上げます。

これまでの配布方法

- 回覧板等での全戸配布
- 福祉会館での配置

今後配布方法

- 公民館・出張所・福祉会館等での配布
- ほか配布方法については今後検討してまいります。

ふじのみやフードサポート事業のご報告

みなさまからお寄せいただいた食料品等は、多くの方に届けることができました。
フードサポート事業にご協力いただき、ありがとうございました。

◆ 令和5年度 ふじのみやフードサポート事業支援状況 (令和5年4月1日～令和6年2月6日)

寄 付	食糧	2164.2kg
	野菜	1643.3kg
	日用品	84.6kg

支 援	110世帯	225名
	米	365.9kg
	食糧	943.3kg
	日用品	17kg



◆ 子育て世帯食糧応援イベント 2回開催

令和5年 9月16日(土)	20世帯
令和5年12月23日(土)	20世帯

☆ボランティアによるお弁当配付やゲーム
クリスマスケーキのプレゼントもありました。

◆ イベントに参加された方の声

Q.:家計のやりくりをどのように工夫していますか？

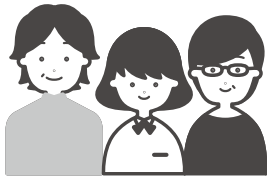

- ・食べ物は1品のみ。暖房は使わずに毛布にくるまっています。
- ・無駄に外に出ないようにして、出費を減らすようにしています。
- ・食費が一番かかるので、冷凍をよく使うようにして直ぐに食べきらず何日かかけて消費するようにしています。
- ・大人があまり食べない。本業以外でのアルバイトをしています。

Q:今後「あったらいいな!」と思うサポートは？

- ・助かっています。ありがとうございます。
- ・加工肉(ソーセージ、ウインナー等)があると助かります。
- ・インスタントや保存できるものがあると嬉しいです。
- ・シャンプーや洗剤、生理用品などの日用品があるといいです。
- ・子どもたちが喜んでくれる企画、楽しめるイベントがあると参加してみたいです。

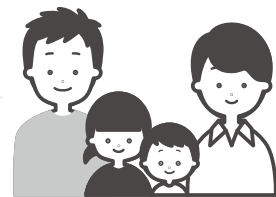

◆ 以下の場所でフードサポートの受け入れをしました!

- ・富士宮市総合福祉会館
- ・富士宮市役所福祉総合相談課
- ・神田楽市(毎月第1土曜日)
- ・富士宮ロータリークラブ様献血会場
- ・消防フェスティバル
- ・出張商店街の会場



◆ そのほか、ベジタブルサポーターによる野菜の提供もいただきました!

イベント開催時、ベジタブルサポーターさんから野菜を提供していただき新鮮な野菜を配布しました。



赤い羽根共同募金「じぶんの町を良くするしくみ」

令和5年度赤い羽根共同募金運動が10月1日から12月31日にかけて展開されました。
みなさまのご協力により、多くの浄財が寄せられました。ありがとうございました。

令和6年2月19日現在

共同募金（総額）	10,102,360 円
戸別募金（自治会を中心とした募金）	6,874,297 円
篤志募金（個人や地元商店等を中心とした募金）	1,861,663 円
法人募金（地元企業・事業所を中心とした募金）	776,000 円
職域募金（職場での募金）	433,469 円
街頭募金（街角で募金を呼びかける活動や募金箱を通じた募金）	58,853 円
自動販売機・その他の募金	98,078 円
歳末たすけあい募金（総額）	3,789,413 円
戸別募金	3,434,850 円
歳末たすけあい募金	354,563 円

主な使いみち

●移動支援事業

低所得世帯の病院等への外出支援

●児童援護活動

低所得世帯の児童・生徒に対する進入学祝い金の贈呈

●地域福祉活動

障がいがある人の交流の機会や仲間づくりの活動を行うなど地域の福祉活動を行う団体への助成



令和5年度 第2回

地域寄り合い処スタッフ研修会を開催しました！

令和5年度 第2回地域寄り合い処スタッフ研修会を市内4地区で開催し、115か所の寄り合い処から総勢110名の参加がありました。

実践発表では「寄り合い処で参加者主体となる工夫」をテーマに、各地域の代表者・スタッフ(うつの寄り合い処・勝又益子様、羽行・坂本寄り合い処・鈴木文人様、大岩3区寄り合い処大きな和・佐野和子様、高原寄り合い処すいせん・望野明子様、佐野由美子様)より、発表していただきました。参加者主体となるよう、参加者の趣味や特技を披露する場を設けたり、茶話会の中での何気ない会話から活動のヒントを得るといった工夫をお話いただきました。参加者に「楽しかった。また来たい。」といただけたよ



▲実践発表 羽行・坂本寄り合い処 鈴木文人様

うに、スタッフの皆さんが一生懸命取り組まれている思いが伝わりました。

受講された方たちからは「他の寄り合い処の話が聞けて良かった」、「ゲームなどのアイデアが参考になった。」とのご意見をいただきました。

後継者問題や、利用者の減少・送迎等、引き続き多くの課題はありますが、参加者・スタッフの笑顔と共に、それぞれの寄り合い処に合った運営を継続できるよう支援していきます。



▲グループ発表の様子



災害への備え・訓練

1. 災害ボランティア活動用機器整備 ～生活介護事業所らぽ～と敷地内に～

令和5年12月22日（金）、『富士宮市社会福祉協議会』と、倉庫設置のための敷地を提供していただいた『社会福祉法人インクルふじ』、設置場所の地域を担当する『富士宮市民生委員児童委員協議会西部第2地区』の三者で、「赤い羽根共同募金災害ボランティア活動用機器整備」に関する覚書が交わされました。

これは、赤い羽根共同募金の助成を受け、富士宮市で災害が発生した際に、支援を必要とする方に対し、迅速にボランティア活動ができるよう、災害ボランティアの拠点で使用できる機器を整備したものです。今後、発災時の活動はもちろん、平常時の災害訓練などにも活用させていただきます。

赤い羽根共同募金にご協力いただいた皆様の温かい気持ちに感謝します。ありがとうございました。



(機器設置場所)
社会福祉法人 インクルふじ
生活介護事業所らぽ～と
〒418-0061 富士宮市淀師 1577-1



▲赤い羽根共同募金助成事業
災害ボランティア活動用機器に関する
覚書締結



▲災害ボランティア活動用機器

2. 災害ボランティアセンター立ち上げ訓練実施

令和5年12月11日、静岡県社会福祉協議会と富士市社会福祉協議会の協力をいただき、富士宮市社協職員を対象とした災害ボランティアセンター立ち上げ訓練を実施しました。

訓練の流れ

受付①



受付でボランティア登録、保険加入の確認を行います。

受付②



ICTを活用してボランティア登録、管理を行います。

オリエンテーション



ボランティア活動を行うにあたっての注意点について動画を活用しながら説明します。

マッチング



集まったボランティアの皆さんに活動内容を説明し、活動につなげます。

資機材の貸出・返却



ボランティア活動に必要な資機材を貸し出し、返却対応を行います。

報告



最後にボランティア活動の報告を受けます。丁寧に聞き取りを行い、今後の活動を検討します。

災害ボランティアセンターについて

災害が発生すると、被災された方はこれまでの生活を送ることが困難となり、支援が必要となります。災害時のボランティア活動は、「泥出し」や「炊き出し」だけではなく多岐にわたります。災害ボランティアセンターは、被災された方の「困りごと」とボランティアの「出来ること」を繋げる役割があります。



災害ボランティア参加にあたってのお願い

- **被災された地域、被災された方に負担をかけない配慮を**
災害ボランティア活動においては被災された地域へ負担を掛けない事が大切です。
- **事前に被災地のボランティア受け入れ情報を確認してください。**
被災地の状況は、それぞれ異なります。災害ボランティアセンターによっては、ボランティアの受け入れを制限している場合がありますので、最新の状況をご確認ください。
情報収集を行う際は、被災された地域へ直接電話等で問い合わせますと、被災地域の負担となりますので、災害ボランティアセンターのホームページ、フェイスブック、エックス(旧ツイッター)等でご確認ください。
(全社協 被災地支援・災害ボランティア活動の情報 <https://www.saigaivc.com/>)

令和6年度 赤十字講習の募集

日本赤十字社静岡県支部では、県民の方々を対象に、とっさの手当や予防に役立つ知識を学ぶことができる各講習を地域で開催しています。

町内会・事業所・学校等で学んでみませんか？

≪講習会の種類≫

救急法

病気やケガ、災害から自分自身を守り、傷病者を正しく救助までの救命手当及び応急手当を学べます。

講習内容	講習時間	最大受講者数
基礎講習	5時間以上	30人
救急員養成講習	12時間以上(2日間)	30人
短期講習	90分/項目	40人
BLS入門講座	学校の授業時間	60人

水上安全法

水を活用して健康増進を図り、水の事故から生命を守るための知識と技術が学べます。

講習内容	講習時間	最大受講者数
救急員Ⅰ養成講習	17時間以上(3日間)	30人
短期講習	90分/項目	40人

健康生活支援講習

高齢者との接し方、車いすの移動法や食事の介助など、介護方法や自身が健やかな高齢期を迎えるための知識や技術について学べます。

講習内容	講習時間	最大受講者数
支援員養成講習	10時間以上	20人
短期講習	60分～90分/項目	30人

幼児安全法

子ども(未就学児)に起こりやすい事故の予防とその手当、かかりやすい病気とその対処、心肺蘇生のほか、災害時に

おける乳幼児とその保護者への対応について学べます。

講習内容	講習時間	最大受講者数
支援員養成講習	12時間以上	30人
短期講習	90分/項目	30人

避難生活での自助・共助

災害による被害を少なくするためにできること、避難所で生活する場合に気をつけたいことについて学び、自助と共助の役に立てていただく講習です。

講習内容	講習時間	最大受講者数
90分コース	90分	60人
45・50分コース	45分または50分(学校の授業時間)	60人

詳しくは、富士宮市社会福祉協議会または、日本赤十字社静岡県支部のホームページをご覧ください。

≪お申込みについて≫

- ・申込み締切日は、開催希望日の2か月前までです。
- ・講習開催希望が重複した場合は、日程を調整させていただきます。そのため第1希望日・第2希望日を必ず設定してください。
- ・資機材(AEDトレーナー、心肺蘇生訓練用人形、傷模型、副子、担架、毛布等)の用意が難しい場合は、静岡県支部または沼津血液センターにて貸し出しが可能です。※引き取り、返却を原則とします。

≪お申込み・お問い合わせ先≫

富士宮市社会福祉協議会 総務係まで

TEL 0544-22-0294

交通遺児学資手当支給について

※申請が必要です

両親または父親、母親のいずれかを交通事故により亡くされた児童を養育している方に遺児の福祉を増進するための手当を支給します。

対象者

富士宮市に住所を有し、養育する児童が、保育園、小学校、中学校、高等学校、またはそれに相当する学校に通っている者。

手当の額

学資手当(保育園～中学校 5,000円/月額)
(高等学校 10,000円/月額)

入学支度金

※詳細はお問い合わせください

申請に必要なもの

- 遺児の戸籍謄本 ●交通遺児となった事実に関する書類 ●在学証明書(中学生以下を除く)

※詳細はお問い合わせください

★この事業は、「交通遺児への寄附金」をもとに実施しています。

遺児学資手当支給について

※申請が必要です

何らかの理由により両親を亡くされた児童を養育している方に遺児の福祉を増進するための手当を支給します。

対象者

富士宮市に住所を有し、養育する児童が、保育園、小学校、中学校、高等学校、またはそれに相当する学校に通っている者。

手当の額

学資手当(保育園～中学校 5,000円/月額)
(高等学校 10,000円/月額)

入学支度金

※詳細はお問い合わせください

申請に必要なもの

- 遺児の戸籍謄本 ●在学証明書(中学生以下を除く)

※詳細はお問い合わせください

★この事業は、「交通遺児への寄附金」をもとに実施しています。

問い合わせ:総務係 22-0294

富士宮市社会福祉協議会 会員加入のお願い

皆さまからいただいた会費は 富士宮市の 地域福祉活動を 支えています

皆さまからいただいた会費は、地区社協活動やボランティア活動事業、福祉教育事業など、身近な地域の福祉推進の活動に使われ、富士宮市の地域福祉推進の大きな力となっています。

今年度も富士宮市社会福祉協議会への会員加入について、ご理解とご協力をお願いします。

♡ 結婚相談 ♡

●第1・2水曜日 ●第3土曜日 ●第2・4日曜日
10:00~15:00

.....
総合福祉会館ミーティングルーム TEL:22-0094

☆結婚相談日程☆

- 4月 3日(水)、10日(水)、14日(日)、20日(土)、28日(日)
- 5月 1日(水)、8日(水)、12日(日)、18日(土)、26日(日)
- 6月 5日(水)、9日(日)、12日(水)、15日(土)、23日(日)

11月に結婚した夫妻から幸せメッセージが届きました。
おめでとうございます！！

 私どものために御尽力いただき本当にありがとうございました。温かい家庭を築いていきたいと思っております。

 みなさまよりいただいたお言葉を心に刻み二人三脚でいつまでも変わらず煌めきを探していければと思います。

「令和6年度 ボランティア活動保険」 加入受付中！

ボランティア活動中の万一の事故に備え、保険への加入を受け付けています。

行事を開催するボランティア団体の皆様には、ボランティア行事用保険がお勧めです。

ボランティア活動保険（～令和7年3月31日）		
加入プラン	基本	天災・地震補償
保険料	350円	500円

ボランティア行事用保険（～令和7年3月31日）			
加入プラン	A(日帰り)	B(宿泊を伴う)	C(日帰り・場所制限)
保険料	A 1…28円 A 2…126円 A 3…248円	1泊2日…241円 2泊3日…295円	28円
最低保険料	20名分(560円)	なし	20名分(560円)

※行事用保険につきましては、1件につき110円の手数料が加算されます。

問合せ：地域ささえあい係
0544-22-0054

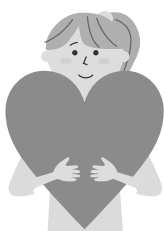

献血のお知らせ



下記日程において献血をおこなっております。市民の方々の400ml献血へのご協力をお願いします。

なお、献血場所・時間等については、都合により変更される場合がありますのであらかじめご了承ください。

令和6年4月～6月の献血日程

日 程	時 間	場 所
4月2日(火)	9:30～11:15	富士宮市役所
4月13日(土)	9:30～12:00 13:15～16:00	イオンモール富士宮
4月20日(土)	9:30～12:00 13:15～16:00	イオンモール富士宮
4月28日(日)	9:30～12:00 13:15～16:00	イオンモール富士宮
5月3日(金祝)	9:30～12:00 13:15～16:00	イオンモール富士宮
5月6日(月祝)	9:30～12:00 13:15～16:00	イオンモール富士宮
5月11日(土)	9:30～12:00 13:15～16:00	イオンモール富士宮
5月26日(日)	9:30～12:00 13:15～16:00	イオンモール富士宮
6月4日(火)	9:30～11:15	富士宮市役所
6月8日(土)	9:30～12:00 13:15～16:00	イオンモール富士宮
6月9日(日)	9:00～16:00	富士山本宮浅間大社
6月16日(日)	9:30～12:00 13:15～16:00	イオンモール富士宮
6月23日(日)	9:30～12:00 13:15～16:00	イオンモール富士宮

我ら社協応援団

～社協特別会員の紹介～

社会福祉協議会は民間の地域福祉を推進していく団体です。会員の皆さまのご理解とご協力により、地区社協活動、地域寄り合い処、子育てサロンなどの推進や、障がい者福祉・ボランティアの育成・福祉教育などの事業を実施しています。

富士宮市内の企業の皆さまからも、富士宮市社会福祉協議会の会員に加入いただき、このことにより多くの事業を推進させていただいております。

富士宮市社会福祉協議会の特別会員となっている企業様を「社会貢献活動」をテーマとし、紹介します。

株式会社 葉屋 様より

今や全国的に有名な富士宮焼きそば。株式会社葉屋は、麺の製造販売を行い、創業76年を迎えます。コシの強い「富士宮焼きそば」、静岡の抹茶を使用した無添加食品「富士山茶きそば」等オリジナル商品等も製造しており、安全においしく食べられることを目指し、添加物を最小限に抑えています。また、おいしく食べてもらいたい、親しんでもらいたいという想いから、YouTubeで焼きそばの調理方法の紹介をしています。

地域に開かれた会社を目指し、小学生の職場見学や夏休みの自由研究にも協力しています。今後も食を通して人生を豊かにしていただけるよう事業を推進してまいります。



ホームヘルパー募集

自宅からご利用者宅へ訪問する直行直帰ヘルパーの募集です。

●仕事内容

介護保険・障がい福祉サービス（家事援助・身体介護・通院同行等）

●資格・条件

介護職員初任者研修修了者（旧ヘルパー2級以上）
普通自動車免許
週2日からの勤務で相談に応じます。

明るく元気な50～60代のヘルパーを中心に12名で活動しています。

資格を活かして一緒に働いてみませんか。

お気軽にお問い合わせください。

お問い合わせ：（電話）22-0294



「あたたかい気持ち」 ありがとうございます

令和5年11月～令和6年1月まで

一般寄付

（社会福祉協議会）

- 静岡県東部イベント商業協同組合 様
- 一般社団法人福祉イベント会 様
- 中央静岡ヤクルト販売株式会社 様
- あさぎり親交会 様
- 富士宮聖母幼稚園聖母会 様
- 富士宮聖母幼稚園 様
- 富士伊豆農業協同組合 様
- JA おもいやり富士宮会館 様
- 富士宮市青年団体連絡協議会 OB会 様
- 富士宮信用金庫 様
- 静岡県退職公務員連盟富士宮支部 様
- 富士フィルム労働組合 静岡支部 様
- 富士宮市総合福祉会館利用者 様
- リズムハード・オーケストラ 様

指定寄付

（地域活動支援センター バンブー）

- 富士宮地区更生保護女性会 様
- （子育て支援事業）
- 株式会社 愛和会
- こばんはうすさくら富士宮教室 様
- みやはら歯科医院 様
- （フードサポート事業）
- 上野・北山地区民生委員児童委員協議会 様
- 大澤 博志 様
- （交通遺児援護基金）
- 富士宮地区安全運転管理協会 様
- （ふじのみや生活応援基金）
- 富士宮ライオンズクラブ 様
- ライトニング 様
- 大神田楽市 様

物品寄付

（福祉事業）

- 東駿河地区郵便局長会富士宮部会 夫人部会 様
- 静岡県退職公務員連盟富士宮支部 様
- （フードサポート事業）
- 富士宮ライオンズクラブ 様
- 株式会社 愛和会
- こばんはうすさくら富士宮教室 様
- 富岳館高校こども地域福祉系列 様
- 社会福祉法人湖成会 様
- 株式会社スタンド・オフ 様
- 助っ人ノイジー 様
- 神田川キリスト教会 様
- 介護老人保健施設 みゆきの苑 様
- 加藤学園暁秀中学校 岡村妃奈美 様
- 富士宮市ボランティア連絡会 様
- 匿名 2件



▲富士宮聖母幼稚園様



▲富士宮ライオンズクラブ様 / ライトニング様



▲加藤学園暁秀中学校 岡村妃奈美様